

- 滋賀県内初！手術支援ロボット「ダ・ヴィンチ」を導入
- 先進医療のご紹介
- 第6回「まごころ職員大賞」が決定
- シリーズ「医療用語解説」第1回
- 寄せられたご意見と回答

## 滋賀県内初！手術支援ロボット「ダ・ヴィンチ」を導入

病院管理課経営企画室

今年3月、内視鏡手術支援ロボット「ダ・ヴィンチSi」を滋賀県内で初めて導入しました。ダ・ヴィンチを使った手術では、医師が3D画像を見ながらロボットを遠隔操作することにより、安全で正確な手術を行うことができます。



医師はモニターに映る高解像度の3D画像を見ながら、電気メスやカメラなどの器具を取り付けたアームを遠隔操作します。このアームは人間の手首よりも細かい動きが可能で、手ぶれ防止の機能を備えており、また、カメラは自由にズームできることにより、医師を補助し、負担を軽減することができます。



遠隔操作する医師

患者さんにとっても、手術中の出血がこれまでの内視鏡下手術に比べて半分程度にまで抑えられ、傷口も小さいため回復が早く、負担が少なくなるというメリットがあります。

当院では、泌尿器科において、前立腺がんの全摘出手術に使用します（保険適用対象）。今後は、子宮頸がんや大腸がんなどへの導入も考えています。

去る5月2日(木)には、手術実施に向けて、執刀医、麻酔科医、看護師、臨床工学技士によるデモンストレーションが行われました。器具の組み立てから始まり、記録写真を撮りながら、ひとつひとつの動作を確認しました。この模様は新聞やテレビ等で広く報道されました。



取材を受ける柏木病院長と成田講師

5月15日(水)には、1例目となるロボット支援前立腺全摘除術が泌尿器科成田講師によって施行されました。術後経過も問題なく、患者さんは5月23日(木)に退院されました。

## 先進医療のご紹介

### ～単純疱疹ウイルス感染症又は水痘帯状疱疹ウイルス感染迅速診断（リアルタイムPCR法）～

皮膚科



平成25年3月、この方法を用いたヘルペスウイルス感染症の診断が、熊本大学、産業医科大学、浜松医科大学に続いて全国で4番目に滋賀医科大学でも先進医療として承認されました。

ヘルペスウイルス感染症には、単純ヘルペスウイルスと水痘帯状疱疹ウイルスというウイルスがあり、単純疱疹、水痘、帯状疱疹という病気をおこします。単純疱疹は、俗に熱の華と呼ばれる口や陰部の周囲に水疱をつくる病気で、水痘はいわゆる水ぼうそうのことです。帯状疱疹は、子供の頃に水痘として感染したウイルスが高齢になって再活性化する病気です。

それらの病気は、帯状疱疹のように痛みが問題となることはありますが、いずれも健康な人では命に関わることはほとんどありません。しかしながら、白血病など免疫力が低下している患者さん、あるいは、膠原病などの病気の治療のために免疫力を抑える薬を内服している患者さんでは、ヘルペスウイルス感染が非常に重症になることがあり、診断が遅れた時には命の危険もあります。

さらに、そういった患者さんに生じたヘルペスウイルス感染症は、非典型的な発疹となり、診断が難しいことがあります。そのような場合は、以前より行われている水疱を顕微鏡で調べる細胞診という検査より、はるかに高感度で、かつ、確実な方法であるウイルスの遺伝子を直接調べるPCR法という方法が有効です。

リアルタイムPCR法によって検出されたヘルペスウイルス

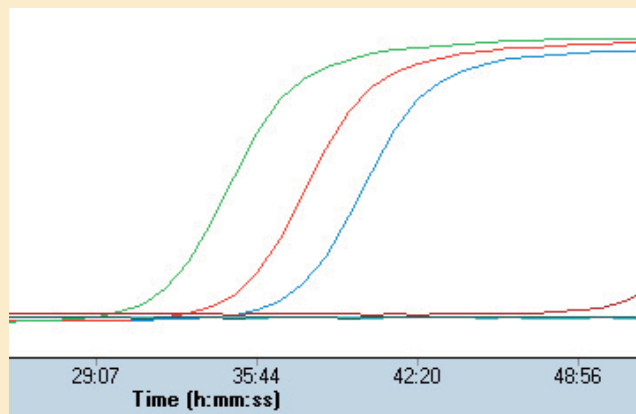

ウイルスが検出されると、緑、赤、青の線が上方に上がっており、もっともウイルス量が少ない検体（青色）でも50分程度で検出されている。

今後、このような検査が必要な患者さんには、内容をご説明させていただき、ご了解いただいたうえで実施し、より確実な診断を行いたいと考えています。

# 第6回「まごころ職員大賞」の受賞者が決定しました！

医療サービス課

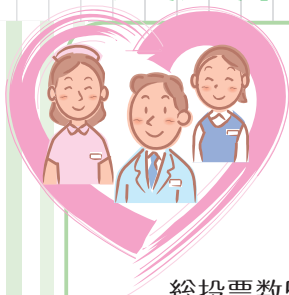

## 「まごころ職員大賞」とは…

職員の患者サービス・接客意識の向上を啓発することを目的に、患者さんやご家族の方々から「対応が良かった」等とご推薦をいただいた職員を表彰する制度で、今回で第6回目となりました。



総投票数533票の中から、患者サービス向上委員会において、5D病棟勤務の以下の職員に決定しました。平成25年3月21日(木)には授賞式が行われ、柏木病院長から表彰状と記念品の贈呈があり、ねぎらいの言葉がかけられました。



辻林 由果さん

### 患者さんの声

高齢の父に親切・丁寧・わかりやすく説明してくれた。

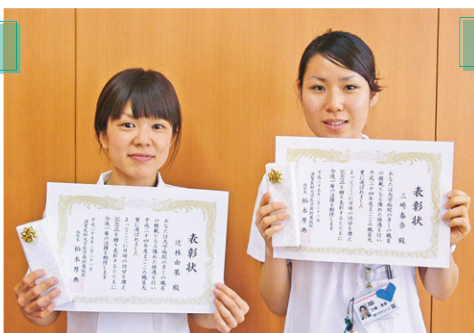

三崎 春奈さん

### 患者さんの声

患者の痛みに寄り添ってくれたのがうれしかった。

これからも、心あたたまる医療の提供を目指し、接客向上に向けた取り組みを実施してまいります。

## シリーズ「医療用語解説」第1回 ～クリニカルパスについて～

医療サービス課

クリニカルパスとは、患者さんの病気を治すうえで必要な治療・検査やケアなどをタテ軸に、時間軸（日付）をヨコ軸に取って作った診療スケジュール表のことで、医療者はこのスケジュール表に従って標準的で適切な治療を提供します。患者さんには、スケジュールの内容をわかりやすく説明した用紙をお渡ししています。

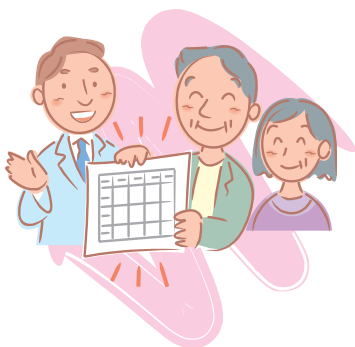

クリニカルパスを利用することで患者さんは入院中の予定を前もって知ることができるので、疑問点や不安な点について相談や質問をしていただき、安心して検査や治療を受けていただけます。

当院では現在174種類のクリニカルパスが運用されており、患者さんの病気や病状に応じてより良い治療ができるよう、クリニカルパスの運用がその一助となるべく職員一同努力しております。

# 寄せられたご意見と回答

## ～ご意見箱より～

医療サービス課

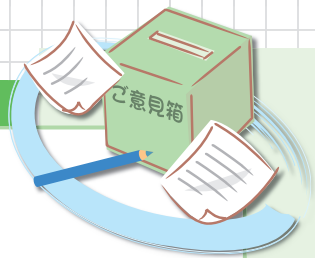

当院に対する様々なご意見を気軽にお寄せいただくために、各階にご意見箱を設置しております。これまでに寄せられたご意見と当院からの回答・改善点などをご紹介します。

### 寄せられたご意見

#### ●待ち時間について

予約をして受診しました。  
 予約時間：午前11時15分～30分。  
 午前11時15分に受付し、診察開始時間が午後1時の少し前。診察時間5分たらず。あまりにも長時間待ち…？ とても疲れしました。

#### ●設備について

お見舞いに来たのですが、喫煙所がなく、院内すべて禁煙とは…不思議です。職員の方にも喫煙者はおられると思います。屋外庭園等あるようですので、院内のどこかに喫煙室（分煙室）を設置することはできないでしょうか？

#### ●環境（節電）について

最小限のあかりは必要と思いますが、昼間の病室の廊下および室内灯はできるだけ消灯してはいかがでしょうか。



貴重なご意見をありがとうございました。できるだけご要望にお応えできるよう努力いたしておりますが、不十分な点多々あると存じます。

皆さまのご意見を糧として職員一同一層精進していく所存ですので、これからも率直なお声をお聞かせください。また、改善するにあたり皆さまのご協力をお願いいたします。

### 回答・改善点など

長時間お待たせいたしまして、申し訳ありませんでした。他の患者さんの容態、緊急手術などにより、予約時間より遅くなる場合があります。途中でお声かけをさせていただく等、今後配慮いたします。

大学病院としての社会的使命から、また、禁煙外来診療を行っているため、禁煙に取り組んでおります。ご理解願います。



治療業務および転倒のことを考えると、安全のために必要と考えられる箇所は点灯しております。病院として、エレベーター台数、外来棟廊下、病院玄関ホールなどできる範囲での節電を行っております。ご理解とご協力をお願いいたします。

## 滋賀医科大学医学部附属病院 理念

### 「信頼と満足を追求する全人的医療」

滋賀医大病院ニュース第39号

編集・発行：滋賀医科大学広報委員会  
 〒520-2192 大津市瀬田月輪町  
 TEL: 077(548)2012(企画調整室)

過去の滋賀医大病院ニュース(PDF版)はホームページでご覧いただけます。

## ●理念を実現するための 基本方針

- 患者さん本位の医療を実践します
- 信頼・安心・満足を与える病院を目指します
- あたたかい心で最先端の医療を提供します
- 地域に密着した大学病院を目指します
- 世界に通用する医療人を育成します
- 健全な病院経営を目指します